สวัสดิการ ความรู้ และบริการ

สำหรับแรงงานนอกระบบ

เล่มที่ 1

เกริ่นนำ

โครงการพัฒนาเมืองเพื่อครอบคลุมแรงงานนอกระบบ (Inclusive Urban Development for Informal Workers) ดำเนินงานภายใต้มูลนิธิเพื่อการพัฒนาแรงงานและอาชีพและสมาคมเครือข่ายแรงงานนอกระบบ(ประเทศไทย) หรือโฮมเนท ประเทศไทย โดยได้รับการสนับสนุนงบประมาณจากสหภาพยุโรป เป็นเวลา 4 ปี (มีนาคม 2559 - กุมภาพันธ์ 2563) มีเป้าหมายเพื่อพัฒนาคุณภาพชีวิตของแรงงานนอกระบบ ในพื้นที่เขตเมือง 8 แห่ง คือ เทศบาลนครเชียงราย เทศบาลเมืองพะเยา เทศบาลนครสงขลา เทศบาลนครขอนแก่น เทศบาลเมืองมหาสารคาม เทศบาลเมืองสมุทรสงคราม เทศบาลเมืองนครปฐม และแรงงานนอกระบบในเขตกรุงเทพมหานคร

สำนักงานสถิติแห่งชาติได้ให้คำนิยามไว้ว่า "แรงงานนอกระบบ หมายถึง ผู้มีงานทำที่ไม่ได้รับการคุ้มครองและไม่มีหลักประกันในการทำงาน" และจากการสำรวจ ในปี 2561 พบว่าจากจำนวนผู้มีงานทำทั้งสิ้น 38.3 ล้านคน มีแรงงานนอกระบบ 21.2 ล้านคน หรือร้อยละ 55.3 หรือมากกว่าครึ่งหนึ่งของจำนวนแรงงานทั้งหมด แบ่งเป็นแรงงานนอกระบบในภาคเกษตร เช่น เกษตรกรทั่วไป เกษตรกรในระบบพันธะสัญญา และลูกจ้างภาคเกษตร จำนวน 55.5% แรงงานนอกระบบภาคบริการและการค้า เช่น ลูกจ้างทำงานบ้าน หาบเร่แผงลอย ผู้ขับขี่รถรับจ้างสาธารณะ จำนวน 33.2% และ แรงงานนอกระบบภาคการผลิต เช่น ผู้ผลิตสินค้าหัตถกรรม ผู้รับงานไปทำที่บ้าน และอื่น ๆ จำนวน 11.3% แรงงานเหล่านี้ไม่ได้รับการคุ้มครองจากกฎหมายแรงงาน หรือได้รับการคุ้มครองเพียงบางส่วน ทำให้ไม่ได้รับค่าจ้างที่เป็นธรรม มีชั่วโมงการทำงานที่ยาวนาน มีรายได้ไม่แน่นอน และเข้าไม่ถึงสวัสดิการและบริการอื่น ๆ จากภาครัฐ

โครงการพัฒนาเมืองเพื่อครอบคลุมแรงงานนอกระบบ จึงได้จัดทำคู่มือ "สวัสดิการสังคม ความรู้ และบริการ สำหรับแรงงานนอกระบบ" ขึ้น โดยจัดทำขึ้นเป็นสองฉบับ ฉบับที่ 1 เน้น ความรู้ และบริการในการพัฒนาการประกอบอาชีพของแรงงานนอกระบบ ส่วนฉบับที่ 2 เน้น ความรู้และบริการด้านสวัสดิการสังคมแก่แรงงานนอกระบบ มูลนิธิเพื่อการพัฒนาแรงงานและอาชีพ และสมาคมเครือข่ายแรงงานนอกระบบ (ประเทศไทย) หวังเป็นอย่างยิ่งว่าคู่มือทั้งสองฉบับนี้ จะช่วยให้แรงงานนอกระบบในพื้นที่เป้าหมายได้พัฒนาความรู้ให้สามารถเพิ่มการเข้าถึงสวัสดิการสังคมและบริการต่าง ๆ ที่ภาครัฐจัดให้ อันจะนำไปสู่การพัฒนาการประกอบอาชีพ และการพัฒนาคุณภาพชีวิตที่ดียิ่งขึ้นต่อไป

สมาคมเครือข่ายแรงงานนอกระบบ(ประเทศไทย)
มูลนิธิเพื่อการพัฒนาแรงงานและอาชีพ

สารบัญ

การพัฒนาทักษะฝีมือแรงงาน	1
ศูนย์ฝึกอาชีพกรุงเทพมหานคร	1
โรงเรียนฝึกอาชีพกรุงเทพมหานคร	2
การเข้าถึงแหล่งทุน	3
ขั้นตอนการขอสินเชื่อ	3
ธนาคารออมสิน	4
ธนาคารเพื่อการเกษตรและสหกรณ์การเกษตร (ธกส.)	5
ธนาคารพัฒนาวิสาหกิจขนาดกลางและขนาดย่อมแห่งประเทศไทย	6
กองทุนผู้สูงอายุ	7
กองทุนส่งเสริมและพัฒนาคุณภาพชีวิตคนพิการ	8
กองทุนผู้รับงานไปทำที่บ้าน	9
การพัฒนาผลิตภัณฑ์/การตลาด	10
โครงการหนึ่งตำบล หนึ่งผลิตภัณฑ์ (โอท็อป:OTOP)	10
โครงการชุมชนท่องเที่ยว โอท็อป นวัตวิถี	10
โครงการ โอท็อป ซีเล็ค	11
มาตรฐานผลิตภัณฑ์ชุมชน	11
ศูนย์บ่มเพาะวิสาหกิจ	12
รูปแบบองค์กรทางธุรกิจ	13
วิสาหกิจเพื่อสังคม	13
วิสาหกิจชุมชน	14
สหกรณ์	16
หมายเลขโทรศัพท์หน่วยงานที่เกี่ยวข้อง	17

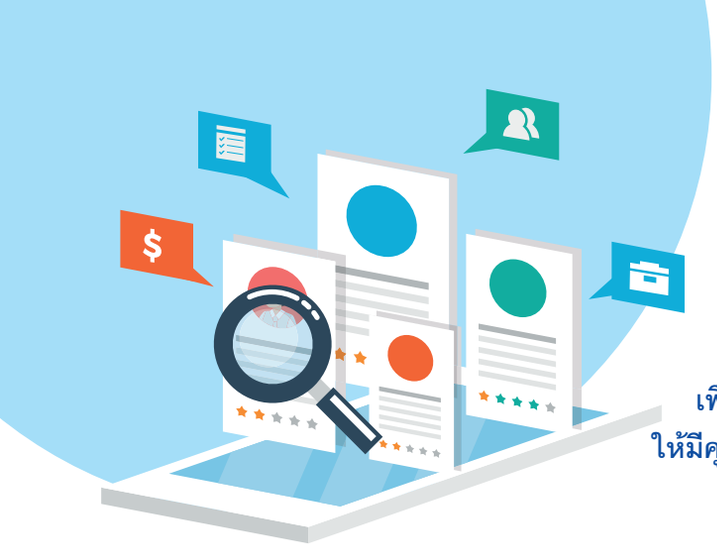

การพัฒนาทักษะฝีมือแรงงาน

แรงงานนอกระบบจำเป็นต้องมีการพัฒนาทักษะฝีมือ เพื่อเพิ่มความรู้ความสามารถและทักษะในการผลิตสินค้าและบริการให้มีคุณภาพและมาตรฐาน

กรมพัฒนาฝีมือแรงงาน กระทรวงแรงงาน

เป็นหน่วยงานหลักในการจัดบริการฝึกอบรมอาชีพแก่แรงงานในสาขาอาชีพต่างๆ โดยมีหลักสูตรฝึกอบรม 3 ประเภท คือ

1. **หลักสูตรฝึกอบรมระดับต้นให้แก่แรงงานก่อนเข้าทำงาน** เช่น ช่างแต่งผม เสริมสวย พนักงานแม่บ้าน พนักงานบริการส่วนหน้าของโรงแรม ธุรกิจนำเที่ยวและบริหารธุรกิจนำเที่ยว ผู้ผลิตอาหารและเครื่องดื่ม หลักสูตรประกอบอาหาร การตัดเย็บผ้าสตรี ช่างซ่อมเครื่องยนต์ ช่างไฟฟ้า ช่างซ่อมเครื่องปรับอากาศ เป็นต้น
2. **หลักสูตรอบรมยกระดับฝีมือแรงงานให้มีทักษะด้านอาชีพที่สูงขึ้น** ช่างก่อสร้าง ช่างอุตสาหการ ช่างเครื่องกล ช่างไฟฟ้า อิเล็กทรอนิกส์ และคอมพิวเตอร์ ช่างอุตสาหกรรมศิลป์ เกษตรอุตสาหกรรมและกลุ่มภาษาต่างประเทศ
3. **หลักสูตรการฝึกอาชีพเสริม** เช่น หลักสูตรประกอบอาหาร ขนมและเครื่องดื่ม การทำดอกไม้จันทน์และพวงหรีด การทำพวงมาลัยดอกไม้สด การผลิตต้นไม้มงคล เป็นต้น

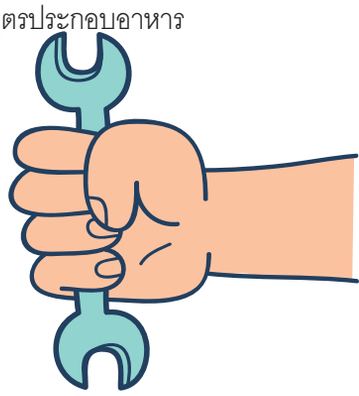

ศูนย์ฝึกอาชีพกรุงเทพมหานคร

ศูนย์ฝึกวิชาชีพกรุงเทพฯ จะเปิดรับนักเรียนในภาคการศึกษาแรกของทุกปี (เริ่มสมัครประมาณเดือนมีนาคม - 1 เมษายน เปิดเรียนคือ 16 พฤษภาคม ของทุกปี) ผู้สนใจสามารถสมัครเรียนได้ทุกคน *เรียนฟรี* เรียนเฉพาะวันเสาร์ - อาทิตย์

เอกสารที่ใช้ในการสมัคร

1. สำเนาบัตรประชาชน 2. รูปถ่าย

หลักสูตรที่เปิดสอน

- ตัดผมสุภาพบุรุษ 1
- ตัดผมสุภาพบุรุษ 2
- เสริมสวยระดับ 1
- เสริมสวยระดับ 2
- ศิลปะประดิษฐ์
- สิ่งประดิษฐ์จากวัสดุเหลือใช้
- สมุนไพร
- ช่างไฟฟ้า
- คอมพิวเตอร์
- ช่างซ่อมวีดีโอ
- เพ้นท์แก้ว
- กระจก
- พิมพ์ดีดไทย-อังกฤษ
- ผ้าบาติก
- จัดดอกไม้สด
- ดอกไม้ผ้าระบายสี
- ช่างซ่อมคอมพิวเตอร์
- ตัดเสื้อสตรีหลักเซ็นต์ระดับ 1
- ตัดเสื้อสตรีหลักเซ็นต์ระดับ 2
- การสร้างแพทเทิร์น
- นวดแผนโบราณ
- ตัดเสื้อกางเกงชาย
- ตัดเสื้อสูทชาย –หญิง
- กรอบรูปวิทยาศาสตร์
- เย็บจักรอุตสาหกรรมดีไซน์
- ช่างวิทยุ 1
- ช่างวิทยุ 2
- ช่างซ่อมโทรทัศน์สี-ขาวดำ
- แกะสลักผัก-ผลไม้ และงานใบตอง
- อาหารว่าง
- อาหารคาว
- เบเกอรี่
- ดนตรีไทย

***ผู้สนใจโปรดสอบถามข้อมูลกับทางศูนย์ฝึกแต่ละแห่งอีกครั้ง*

โรงเรียนฝึกอาชีพกรุงเทพมหานคร

มีหลักสูตรการสอนมากกว่า 200 หลักสูตร ให้เลือกเรียนตามความต้องการ ทุกหลักสูตรเรียนจบมีใบประกาศรับรอง เพื่อใช้ประกอบการสมัครทำงานได้ทันที

หลักสูตรที่เปิดสอน

สาขาวิชาชีพนวดแผนไทย ธุรกิจสปา
สาขาวิชาชีพสิ่งทอและเครื่องนุ่งห่ม
สาขาวิชาชีพรถไฟความเร็วสูงและระบบราง
สาขาวิชาชีพธุรกิจการพิมพ์
สาขาวิชาชีพการท่องเที่ยว การโรงแรม ภัตตาคารและร้านอาหาร
สาขาวิชาชีพบริการยานยนต์
สาขาวิชาชีพธุรกิจภาพถ่าย
สาขาวิชาชีพตัดเย็บเสื้อผ้า
สาขาวิชาชีพจัดดอกไม้

***ผู้สนใจโปรดสอบถามข้อมูลกับโรงเรียนแต่ละแห่งอีกครั้ง*

ผู้ที่สนใจฝึกอาชีพเพิ่มเติมสามารถหาข้อมูลได้จาก

1. สำนักงานส่งเสริมการศึกษานอกระบบและการศึกษาตามอัธยาศัย (กศน.) โทร 1660 หรือ สำนักงานส่งเสริมการศึกษานอกระบบและการศึกษาตามอัธยาศัย (กศน.) ในเขตพื้นที่ใกล้ที่พักท่าน
2. วิทยาลัยสารพัดช่างในเขตพื้นที่ใกล้ที่พักท่าน
3. พัฒนาฝีมือแรงงานจังหวัด(ทุกจังหวัด)
4. โรงเรียนฝึกอาชีพกรุงเทพมหานคร โทร 02-2465769,02-2451401
5. ศูนย์ฝึกอาชีพกรุงเทพมหานคร โทร 0-2248-6190

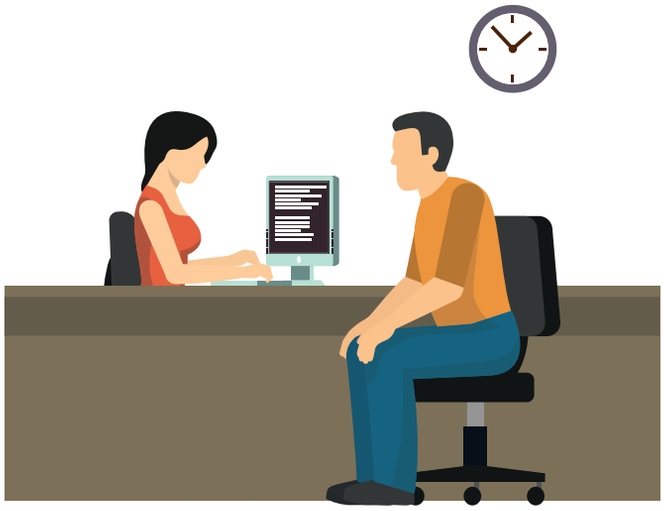

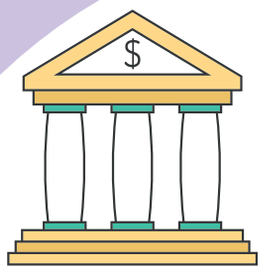

การเข้าถึงแหล่งทุน

เมื่อต้องการสินเชื่อเพื่อใช้ในการดำเนินธุรกิจ ควรทำความเข้าใจประเภทของเงินกู้หรือธนาคารเรียกว่า "**ประเภทสินเชื่อ**" ว่ามีอะไรบ้าง เพราะจะทำให้ข้าใจว่า สินเชื่อประเภทใดเหมาะกับธุรกิจและมีค่างวดผ่อนชำระต่อเดือนเท่าใด แล้วจึงดำเนินการจัดเตรียมเอกสารรวมทั้งแผนงานที่น่าเชื่อถือไปให้ธนาคารเพื่อใช้ในการพิจารณาสินเชื่อต่อไป เมื่อมีเอกสารพร้อมก็ไปติดต่อที่ธนาคารและนำเสนอโครงการเพื่ออธิบายให้ฝ่ายสินเชื่อของธนาคารเข้าใจและสนใจในธุรกิจเรา ธนาคารมักจะสอบถามข้อมูลต่างๆ เพื่อใช้ประกอบในการพิจารณาคำขอสินเชื่อ โดยคำถามส่วนใหญ่ที่มักจะถูกถามมีดังนี้

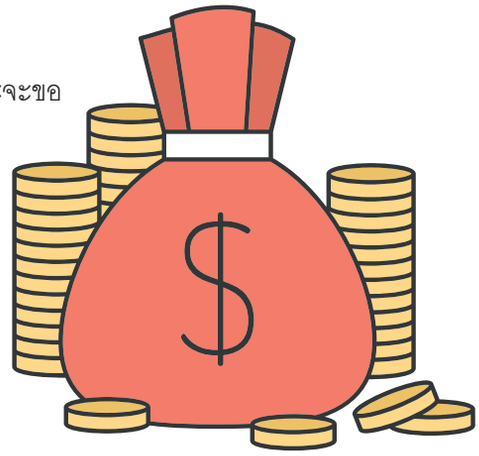

1. ต้องการนำเงินที่ได้ไปใช้ทำอะไรบ้าง
2. รายละเอียดของการลงทุนมีอะไรบ้าง ใช้เงินประมาณเท่าไร และจะขอกู้ธนาคารเป็นสัดส่วนต่อทุนที่ลงไปเท่าไร
3. ข้อมูลของกิจการ แหล่งที่มาของรายได้ ประวัติการใช้สินเชื่อกับสถาบันการเงิน
4. หลักประกันที่ใช้เป็นที่ตั้งของธุรกิจหรือไม่ และประกอบด้วยอะไรบ้าง เช่นที่ดิน สิ่งปลูกสร้าง และเครื่องจักร
5. มีความเข้าใจในธุรกิจ มีความชำนาญ และศึกษาธุรกิจมานาน รู้จริงในธุรกิจมากน้อยเพียงไร มีความมุ่งมั่นตั้งใจจะทำธุรกิจ และสามารถเข้าถึงตลาดเป้าหมาย ได้อย่างไร (ซึ่งในกรณีนี้ควรมีเอกสารหรือหลักฐานที่แสดงว่าจะเข้าถึงลูกค้าเหล่านั้นได้จริง)

การขอสินเชื่อแบ่งออกเป็น 2 รูปแบบ ได้แก่

1. สินเชื่อใช้หลักทรัพย์ค้ำประกัน โดยผู้กู้ต้องมีหลักทรัพย์เพื่อเป็นการยืนยันการกู้ อาจอยู่ในรูปแบบของอสังหาริมทรัพย์ อย่างบ้าน สถานที่ประกอบธุรกิจ รวมไปถึงรถยนต์
2. สินเชื่อที่ไม่ใช้หลักทรัพย์ สถาบันการเงินจะอนุมัติโดยอาศัยความน่าเชื่อถือ เช่นเดียวกันกับการของสินเชื่อเพื่อกู้ซื้อบ้านหรือซื้อรถ ซึ่งสถาบันการเงินก็จะตรวจสอบเครดิตเพื่อเป็นการตรวจสอบในเบื้องต้น สินเชื่อประเภทนี้เป็นที่รู้จักในชื่อ สินเชื่อบุคคล บัตรกดเงินสด ที่เราคุ้นเคยกัน

ขั้นตอนการขอสินเชื่อ

1. ปรึกษาแนะนำ เพื่อเตรียมความพร้อมก่อนยื่นกู้
2. กรอกแบบขอยื่นกู้และแผนธุรกิจ
3. เช็คเครดิตบูโร/ พร้อมเยี่ยมชมกิจการ
4. ดำเนินการประเมินราคาหลักประกัน
5. เจ้าหน้าที่ตรวจสอบความถูกต้องของเอกสาร
6. เจ้าหน้าที่วิเคราะห์สินเชื่อประเมินรับราคาหลักประกัน
7. รอผลการพิจารณาอนุมัติสินเชื่อ

ขอมูลที่กล่าวมาเป็นการเตรียมตัวขอสินเชื่อเบื้องต้นที่ควรรู้ ส่วนสถาบันการเงินไหนจะเหมาะกับธุรกิจเราต้องดูตามความเหมาะสม นอกจากสินเชื่อเงินกู้แล้ว ยังมีโครงการของภาครัฐที่คอยสนับสนุนอยู่อย่างต่อเนื่อง

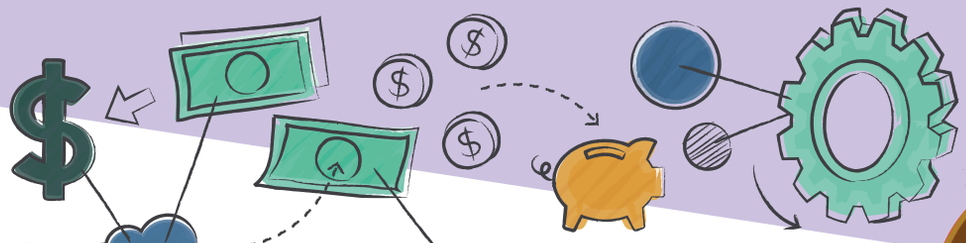

ธนาคารออมสิน

ธนาคารออมสินเป็นสถาบันการเงินของรัฐบาล ขับเคลื่อนเศรษฐกิจของประเทศในหลากหลายโครงการ อาทิ สินเชื่อประชารัฐเพื่อประชาชน/สินเชื่อแก้ไขปัญหาหนี้ครูและบุคลากรทางการศึกษา/บ้านประชารัฐ/การอบรมเชิงปฏิบัติการเพื่อพัฒนาอาชีพและสร้างความรู้ทางการเงินแก่ผู้ประกอบการรายย่อยฯ/มาตรการประชารัฐเพื่อแก้ไขปัญหาหนี้สินประชาชน (พักชำระหนี้)/มาตรการส่งเสริมความเป็นอยู่ในระดับหมู่บ้าน/โครงการแก้ไขปัญหาหนี้นอกระบบอย่างบูรณาการและเบ็ดเสร็จ ภายใต้แนวคิด ออมเศรษฐกิจ ออมสังคม ออมสิ่งแวดล้อม อาทิ กิจกรรมตลาดนัดประชารัฐสีชมพู โครงการประกวดชุมชนประชารัฐ สีชมพู เป็นต้น มีสินเชื่อต่างๆ ดังนี้

- **สินเชื่อผู้ประกอบการรายใหม่ (ธุรกิจแฟรนไชส์)** สำหรับผู้ได้รับสิทธิในการเข้าร่วมทำธุรกิจในการจำหน่ายสินค้า และบริการ ภายใต้ตราหรือเครื่องหมายการค้า และบริการของเจ้าของแฟรนไชสส์ เพื่อเป็นค่าธรรมเนียมและ/หรือค่าใช้จ่ายในการเข้าร่วมทำธุรกิจภายใต้ตราหรือเครื่องหมายการค้า/บริการของเจ้าของแฟรนไชส์ วงเงินกู้สูงสุดไม่เกิน 1,000,000 บาทต่อราย

- **สินเชื่อสตรีทฟู้ดส์** สำหรับผู้ประกอบการขายอาหาร, ผู้ประกอบการขายอาหารว่างหรือเครื่องดื่ม, ผู้ประกอบการตามห่วงโซ่อุปทาน อาหารว่าง เพื่อยกระดับมาตรฐานในการประกอบธุรกิจ เพื่อเป็นเงินทุน หรือเงินทุนหมุนเวียน วงเงินกู้สูงสุดไม่เกิน 3,000,000 บาทต่อราย

- **สินเชื่อรายวัน** สำหรับผู้ประกอบการรายย่อย เช่น ผู้ประกอบอาชีพค้าขาย บริการ ฯลฯ เพื่อใช้เป็นเงินทุนหมุนเวียนในการประกอบธุรกิจทดแทนการใช้เงินจากหนี้นอกระบบ วงเงินกู้สูงสุดไม่เกิน 500,000 บาทต่อราย

- **สินเชื่อเพื่อธุรกิจเกษตร** สำหรับผู้ประกอบการธุรกิจด้านการเกษตร เพื่อเป็นเงินทุนหมุนเวียนในการดำเนินกิจการหรือเพื่อลงทุนในทรัพย์สินถาวร วงเงินกู้สูงสุดไม่เกิน 10 ล้านบาทต่อราย

- **สินเชื่อธุรกิจและผู้ประกอบการรายย่อย** สำหรับผู้ประกอบการ สามารถดำเนินธุรกิจ ได้อย่างต่อเนื่อง ให้กู้รายละเกินกว่า 1,000,000 บาทขึ้นไป พิจารณาตามความจำเป็นและความสามารถในการชำระหนี้ของกิจการ

- **สินเชื่อประชารัฐเพื่อผู้สูงวัยเป็นผู้ประกอบการรายย่อย** สำหรับผู้ประกอบการอาชีพค้าขายบริการและผลิตสินค้าอุปโภคบริโภคเพื่อจำหน่ายที่มีอายุครบ 60 ปีบริบูรณ์ขึ้นไป และเมื่อรวมอายุผู้กู้ กับระยะเวลาที่ชำระเงินกู้ต้องไม่เกิน 70 ปี เพื่อเป็นทุน หรือเป็นเงินทุนหมุนเวียนในการประกอบธุรกิจทดแทนการใช้หนี้นอกระบบ วงเงินกู้สูงสุดไม่เกิน 200,000 บาท

สินเชื่อเหล่านี้อาจมีการเปลี่ยนแปลง ผู้สนใจโปรดตรวจสอบข้อมูลกับทางธนาคารอีกครั้ง
สอบถามรายละเอียดเพิ่มเติมได้ที่ โทร. 02-299-8000 หรือ 1115 ตลอด 24 ชั่วโมง

ธนาคารเพื่อการเกษตรและสหกรณ์การเกษตร (ธกส.)

เป็นสถาบันการเงินที่กระทรวงการคลังเป็นหุ้นส่วนและกำหนดนโยบายโดยสำนักงานคณะกรรมการนโยบายรัฐวิสาหกิจ (สคร.) ให้ความช่วยเหลือทางการเงินหรือการบริหารจัดการแก่บุคคล กลุ่มบุคคล ผู้ประกอบการ กองทุนหมู่บ้าน หรือชุมชน รวมทั้งองค์กรที่จัดตั้งขึ้นในรูปแบบใด ที่มีวัตถุประสงค์ในการสนับสนุนการประกอบอาชีพของเกษตรกรหรือชุมชน ทั้งนี้เพื่อส่งเสริมให้มีการพัฒนาผลผลิต หรือผลิตภัณฑ์ของเกษตรกร หรือชุมชนให้มีประสิทธิภาพทั้งในด้านการลงทุน การผลิต การแปรรูป และการตลาด หรือเพื่อส่งเสริมให้ชุมชนมีความเข้มแข็งในด้านเศรษฐกิจหรือเพื่อการพัฒนาคุณภาพชีวิต

- **สินเชื่อธุรกิจรายย่อย** สำหรับผู้ประกอบธุรกิจส่วนตัว วงเงินกู้สูงสุดตามเกณฑ์หลักทรัพย์ค้ำประกันของธนาคาร

- **สินเชื่อธุรกิจแฟรนไชส์** สำหรับเกษตรกร ทายาทเกษตรกร บัณฑิตจบใหม่ สหกรณ์ภาคการเกษตร วิสาหกิจชุมชนที่มีความตั้งใจประกอบธุรกิจเฟรนไชส์ วงเงินกู้สูงสุดไม่เกินรายละ 10,000,000 บาท

- **สินเชื่อเงินด่วน เอ-แคช** สำหรับลูกหนี้ที่มีประวัติชำระหนี้ดี พื่อใช้จ่ายในครัวเรือน วงเงินกู้สูงสุด 50,000 บาท

- **สินเชื่อสหกรณ์ออมทรัพย์** สำหรับสหกรณ์นอกภาคการเกษตรเพื่อใช้ในการดำเนินงานของสหกรณ์ วงเงินกู้เพื่อเป็นทุนหมุนเวียนในการดำเนินธุรกิจ ตามความจำเป็นของสหกรณ์ กู้เพื่อเป็นค่าลงทุนในการดำเนินธุรกิจ ตามความจำเป็นของโครงการหรือแผนงาน(โปรดตรวจสอบข้อมูลกับทางธนาคารอีกครั้ง)

สินเชื่อเหล่านี้อาจมีการเปลี่ยนแปลง โปรดตรวจสอบข้อมูลกับทางธนาคารอีกครั้ง
ติดต่อสอบถามข้อมูลเพิ่มเติมได้ที่ธนาคารเพื่อการเกษตรและสหกรณ์การเกษตร(ธกส.)ทุกสาขา
โทร 0-2555-0555

ธนาคารพัฒนาวิสาหกิจขนาดกลางและขนาดย่อมแห่งประเทศไทย

เป็นสถาบันการเงินหลักของรัฐที่มั่นคงยั่งยืน เพื่อช่วยเหลือและสนับสนุนวิสาหกิจขนาดกลางและขนาดย่อมของไทย โดยได้รับประมาณจากกระทรวงการคลัง

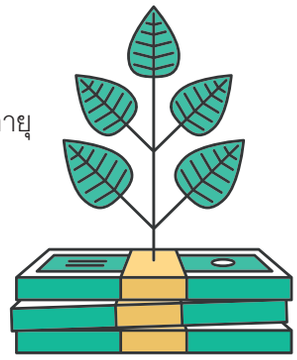

สินเชื่อเสริมแกร่ง

วัตถุประสงค์ เพื่อลงทุน ธุรกิจผลิต บริการ ค้าส่ง ค้าปลีก ธุรกิจที่มี นวัตกรรมเทคโนโลยี ผู้สูงอายุ วงเงินสูงสุดไม่เกิน 15 ล้านบาท ต่อราย

สินเชื่อ เติมทุน หนุนคุณภาพ ธุรกิจ

วัตถุประสงค์ เพื่อเป็นเงินทุนหมุนเวียน ลงทุน ขยาย ปรับปรุงกิจการ ในธุรกิจเดิมที่เคยขอสินเชื่อกับธนาคาร วงเงินสูงสุดไม่เกิน 1 ล้านบาท ต่อราย

สินเชื่อ เพื่อส่งเสริม การจ้างงาน

วัตถุประสงค์ เพื่อส่งเสริมการจ้างงานโดยนิติบุคคลหรือบุคคลธรรมดา ขึ้นทะเบียนประกันสังคม และจ่ายเงินสมทบไม่น้อยกว่า 3 เดือน และต้องรักษาจำนวนผู้ประกันตน ไม่น้อยกว่าร้อยละ 80% วงเงินสูงสุดไม่เกิน 15 ล้านบาท ต่อราย

สินเชื่อโครงการให้ความช่วยเหลือทางการเงินแก่ผู้ประกอบกิจการใน 3 จังหวัดชายแดนภาคใต้ (ปรับปรุงใหม่)

วัตถุประสงค์ เพื่อบรรเทาภาระดอกเบี้ยของยอดสินเชื่อคงค้างและเพื่อเป็นเงินทุนหมุนเวียนในการฟื้นฟูกิจการในรูปของการกู้ยืมเงินประเภทวงเงินหมุนเวียนแบบมีกำหนดระยะเวลาเป็นลำดับแรกและสามารถให้เป็นสินเชื่อระยะยาว (Term Loan) เพื่อวัตถุประสงค์ในการลงทุนขยายกิจการได้ เช่น ขยายโรงงาน ซื้อเครื่องจักร เป็นต้น กรณีเป็นบุคคลธรรมดาและนิติบุคคล วงเงินไม่เกิน 5 ล้านบาท

สินเชื่อเพื่อยกระดับเศรษฐกิจชุมชน

วัตถุประสงค์ เพื่อลงทุน ธุรกิจเกษตรแปรรูป/ท่องเที่ยว/ผู้ประกอบการใหม่ มีนวัตกรรม ธุรกิจผลิต หรือบริการอื่นๆ ประกอบอาชีพอิสระ ค้าส่ง ค้าปลีก วงเงินสูงสุดไม่เกิน 5 ล้านบาทต่อราย

สินเชื่อคนตัวเล็ก

วัตถุประสงค์ เพื่อเติมทุน นิติบุคคล หรือ บุคคลธรรมดาที่พร้อมปรับเปลี่ยนเป็นนิติบุคคล วงเงินสูงสุดไม่เกิน 1 ล้านบาทต่อราย

สินเชื่อทั่วไป

วัตถุประสงค์ เพื่อช่วยเหลือในการจัดตั้ง การขยาย และการปรับปรุงกิจการ และยกระดับมาตรฐานการจัดการของกิจการ โดยการให้กู้ยืมเงินเพื่อใช้ลงทุนในกิจการ ดังนี้ ซื้อที่ดิน / พัฒนา การก่อสร้างอาคาร สิ่งปลูกสร้าง ซื้อเครื่องจักรและอุปกรณ์ ซื้อยานพาหนะ ติดตั้งระบบสาธารณูปโภค และระบบควบคุมกำจัดมลพิษ เงินทุนหมุนเวียนระยะสั้นและระยะยาว ชำระหนี้ ค่าใช้จ่ายอื่นในการปรับปรุงประสิทธิภาพการจัดการ ปรับปรุงมาตรการผลิตให้ได้ GMP, HACCP การลงทุนอื่นๆ ตามที่คณะกรรมการ ธพว. เห็นชอบ วงเงินให้กู้ขั้นต่ำ 5 หมื่นบาท และสูงสุดไม่เกิน 15 ล้านบาท

สินเชื่อเหล่านี้อาจมีการเปลี่ยนแปลง โปรดตรวจสอบข้อมูลกับทางธนาคารอีกครั้ง
ติดต่อสอบถามข้อมูลเพิ่มเติมได้ที่สายด่วนธนาคารพัฒนาวิสาหกิจขนาดกลางและขนาดย่อม โทร 1357

กองทุนผู้สูงอายุ

"กองทุนผู้สูงอายุ" จัดตั้งขึ้นตามมาตรา 13 แห่งพระราชบัญญัติผู้สูงอายุ พ.ศ. 2546 ปัจจุบันสังกัดกรมกิจการผู้สูงอายุ กระทรวงการพัฒนาสังคมและความมั่นคงของมนุษย์ (พม.)

ให้การสนับสนุนโครงการ เพื่อส่งเสริมกิจกรรมผู้สูงอายุในลักษณะกลุ่ม/ชมรม/ศูนย์บริการ/ศูนย์อเนกประสงค์ในชุมชน

กรอบวงเงินโครงการประกอบด้วย

- โครงการขนาดเล็ก : ในวงเงินไม่เกิน 50,000 บาท
- โครงการขนาดกลาง : วงเงินเกิน 50,000 – 300,000 บาท
- โครงการขนาดใหญ่ : วงเงินเกิน 300,000 บาทขึ้นไป

ลักษณะโครงการที่จะได้รับการสนับสนุนเงินกองทุน

- มีวัตถุประสงค์และกระบวนการในการดำเนินงานชัดเจน
- สร้างการมีส่วนร่วมของบุคคล หรือหน่วยงาน หรือประชาชน
- โครงการของหน่วยงานภาครัฐควรเป็นโครงการใหม่และเร่งด่วนที่ไม่ได้ตั้งงบประมาณรองรับและไม่เป็นโครงการต่อเนื่อง
- เป็นโครงการขององค์กรเอกชนหรือองค์กรของผู้สูงอายุ ที่ไม่ได้รับการสนับสนุนงบประมาณจากส่วนราชการและแหล่งทุนอื่น ๆ เว้นแต่กรณีได้รับแต่ไม่เพียงพอ

การกู้ยืมเงินทุนประกอบอาชีพ

- ให้กู้ยืมฯ ประเภทรายบุคคล วงเงินไม่เกิน 30,000 บาท
- ให้กู้ยืมฯ ประเภทรายกลุ่ม ๆ ละไม่น้อยกว่า 5 คน วงเงินกลุ่มละไม่เกิน 100,000 บาท

ทั้งนี้ การกู้ยืมฯ รายบุคคลและรายกลุ่มจะต้องชำระคืน เป็นรายงวดภายในระยะเวลาไม่เกิน 3 ปี โดยไม่มีดอกเบี้ย

การให้ความช่วยเหลือผู้สูงอายุที่ประสบปัญหาความเดือดร้อน

- ด้านการสร้างหรือปรับปรุงที่อยู่อาศัย รายละไม่เกิน 10,000 บาท
- ด้านอาหาร / เครื่องนุ่งห่ม รายละไม่เกิน 2,000 บาท

ติดต่อสอบถาม ส่วนกลาง : กลุ่มกองทุนผู้สูงอายุ กรมกิจการผู้สูงอายุ อาคารพิชเยนทรโยธิน ชั้น 1 ภายในบริเวณสถานสงเคราะห์เด็กหญิงบ้านราชวิถี ถนนราชวิถี แขวงทุ่งพญาไท เขตราชเทวี กรุงเทพมหานคร 10400 โทรศัพท์ : 0 2354 6100

ส่วนภูมิภาค : ที่สำนักงานพัฒนาสังคมและความมั่นคงของมนุษย์จังหวัดทุกจังหวัด

กองทุนส่งเสริมและพัฒนาคุณภาพชีวิตคนพิการ

เป็นทุนสำหรับการใช้จ่ายเกี่ยวกับการคุ้มครองและพัฒนาสมรรถภาพคนพิการ การศึกษาและการ ประกอบอาชีพของคนพิการ รวมทั้งการส่งเสริมและการสนับสนุนการดำเนินงานของ องค์กรที่เกี่ยวข้องกับคนพิการ โดยจัดสรรให้อย่างเป็นธรรมและทั่วถึง

รูปแบบการให้บริการ

1. **การให้บริการกู้ยืมเงิน** เป็นการบริการคนพิการ และผู้ดูแลคนพิการ เพื่อเป็นทุนประกอบอาชีพหรือขยายกิจการ รายบุคคลรายละไม่เกิน 60,000 บาท รายกลุ่ม กลุ่มละไม่เกิน 1 ล้านบาท ผ่อนชำระภายในระยะเวลาไม่เกิน 5 ปี โดยไม่คิดดอกเบี้ย ทั้งนี้ หากมีผู้ประสงค์จะกู้ยืมเงินเกินกว่าวงเงินที่กำหนด ให้มีการพิจารณาเป็นรายๆ ไป โดยไม่เกิน 120,000 บาท

2. **การสนับสนุนโครงการส่งเสริมและพัฒนาคุณภาพชีวิตคนพิการ** เป็นตามระเบียบคณะกรรมการส่งเสริมและพัฒนาคุณภาพชีวิตคนพิการแห่งชาติ ว่าด้วยการพิจารณาอนุมัติการจ่ายเงินเพื่อการส่งเสริมและพัฒนาคุณภาพชีวิตคนพิการ และการจัดทำรายงานสถานะการเงินและการบริหารกองทุนส่งเสริมและพัฒนาคุณภาพชีวิตคนพิการ พ.ศ. 2552

3. **ส่งเสริมการจ้างงานคนพิการ** เพื่อเป็นการส่งเสริมให้คนพิการมีงานทำ มีรายได้เพียงพอสำหรับการดำรงชีพ ลดภาระของสังคม และพัฒนาให้คนพิการมีคุณภาพชีวิตที่ดีขึ้น ตลอดจนสามารถดำรงชีวิตในสังคมได้อย่างมีศักดิ์ของความเป็นมนุษย์

ติดต่อสอบถาม กรมส่งเสริมและพัฒนาคุณภาพชีวิตคนพิการ
เลขที่ 255 อาคาร 60 ปี กรมประชาสงเคราะห์ ถนนราชวิถี เขตราชเทวี กรุงเทพฯ 10400
โทรศัพท์ : 0 2354 3388

กองทุนผู้รับงานไปทำที่บ้าน

วัตถุประสงค์ เพื่อให้ผู้รับงานไปทำที่บ้านกู้ไปซื้อวัตถุดิบและอุปกรณ์ในการผลิตหรือขยายการผลิตเพื่อสร้างอาชีพ และสร้างรายได้ให้กับผู้รับงานไปทำที่บ้าน

หลักเกณฑ์และวิธีการขอกู้

คุณสมบัติของผู้มีสิทธิกู้

1. เป็นกลุ่มผู้รับงานไปทำที่บ้านที่ได้จดทะเบียนไว้กับกรมการจัดหางาน
2. เป็นกลุ่มผู้รับงานไปทำที่บ้านที่มีการจัดการที่ชัดเจน
3. เป็นกลุ่มผู้รับงานไปทำที่บ้านที่ดำเนินการร่วมกันมาแล้วไม่น้อยกว่า 6 เดือน
4. เป็นกลุ่มผู้รับงานไปทำที่บ้านที่มีทรัพย์สินหรือเงินทุนรวมกันไม่น้อยกว่า 10,000 บาท
5. มีสถานประกอบการที่สามารถติดต่อได้

วงเงินกู้และการชำระคืน

วงเงินกู้	การชำระคืน
กู้ไม่เกิน 50,000 บาท	กำหนดชำระคืนภายใน 2 ปี
กู้เกิน 50,000 บาท แต่ไม่เกิน 100,000 บาท	กำหนดชำระคืนภายใน 4 ปี
กู้เกิน 100,000 บาท แต่ไม่เกิน 200,000 บาท	กำหนดชำระคืนภายใน 5 ปี

อัตราดอกเบี้ย กำหนดอัตราดอกเบี้ยร้อยละ 5 ต่อปี

สถานที่ที่สามารถใช้บริการ หรือติดต่อสอบถาม

- สำนักงานจัดหางานจังหวัดทุกจังหวัด
- สำนักจัดหางานกรุงเทพเขตพื้นที่ ทั้ง 10 แห่ง
- หรือติดต่อสอบถามได้ที่กองส่งเสริมการมีงานทำ กรมการจัดหางาน กระทรวงแรงงาน โทร. 0-2245-1126, 0-2245-1064

การพัฒนาผลิตภัณฑ์/การตลาด

โครงการหนึ่งตำบล หนึ่งผลิตภัณฑ์ (โอท็อป:OTOP)

เป็นนโยบายสำคัญรัฐบาล มีเป้าหมายมุ่งเน้นให้แต่ละชุมชนได้นำภูมิปัญญาท้องถิ่นมาใช้ในการพัฒนาสินค้า ดำเนินการโดยกรมการพัฒนาชุมชน ซึ่งจะเข้าช่วยเหลือในด้านความรู้สมัยใหม่และการบริหารจัดการเพื่อเชื่อมโยงสินค้าจากชุมชน สู่ตลาดทั้งในและต่างประเทศ ด้วยระบบร้านค้าเครือข่ายและอินเตอร์เน็ต เพื่อส่งเสริมสนับสนุนกระบวนการพัฒนาท้องถิ่นสร้างชุมชนที่เข้มแข็ง พึ่งตนเองได้ ให้ประชาชนมีส่วนร่วมในการสร้างงานสร้างรายได้ ด้วยการนำทรัพยากรภูมิปัญญาในท้องถิ่น มาพัฒนาเป็นผลิตภัณฑ์และบริการที่มีคุณภาพ มีจุดเด่นและมีมูลค่าเพิ่ม เป็นที่ต้องการของตลาดทั้งใน และต่างประเทศ สอดคล้องกับวัฒนธรรม และวิถีชีวิตท้องถิ่น

โครงการชุมชนท่องเที่ยว โอท็อป นวัตวิถี

เป็นโครงการต่อยอดจากการดำเนินงานโครงการหนึ่งตำบล หนึ่งผลิตภัณฑ์ (OTOP) โดยกรมการพัฒนาชุมชนร่วมกับหน่วยงานต่างๆ ยกระดับผลิตภัณฑ์และพัฒนาช่องทางการตลาดที่หลากหลาย เพื่อให้ขายสินค้าได้และผลักดันขายสินค้า OTOP ออกจากชุมชน โดยการจำหน่ายสินค้าที่อยู่ในชุมชนจากการท่องเที่ยว โดยเชื่อมโยงชุมชนท่องเที่ยว OTOP นวัตวิถีจำนวน 3,273 หมู่บ้าน กับเส้นทางการท่องเที่ยวกระแสหลัก เมืองรอง และแหล่งท่องเที่ยว มีการใช้เสน่ห์ภูมิปัญญา วิถีชีวิต วัฒนธรรม และความคิดสร้างสรรค์ แปลงเป็นรายได้ รวมทั้งทำให้มีคุณค่าเพียงพอ เพื่อให้นักท่องเที่ยวเข้ามาเยี่ยมเยือนและใช้จ่ายเงินในทุกกิจกรรมของชุมชน ส่งผลให้เกิดการกระจายรายได้ไปสู่ผู้ประกอบการกลุ่มต่าง ๆ ในชุมชน และประชาชนเกิดการพัฒนาผลิตภัณฑ์ OTOP เพิ่มขึ้น เป็นเครื่องมือในการสร้างความเข้มแข็งให้กับชุมชน โดยมีภารกิจหลัก ดังนี้

1. **เพื่อพัฒนาเศรษฐกิจฐานรากให้เกิดรายได้กับชุมชน** โดยยกระดับคุณภาพชีวิตของประชาชนอย่างทั่วถึง กระตุ้นเศรษฐกิจและสังคมภายในประเทศให้มีความเข้มแข็ง
2. **เพื่อเชื่อมโยงเส้นทางในการท่องเที่ยว** (กระแสหลัก เมืองรอง ชุมชน) ให้มีความโดดเด่น มีความพร้อมบนอัตลักษณ์ของชุมชนท่องเที่ยว OTOP นวัตวิถี
3. **เพื่อสร้างและพัฒนาบุคลากร** ผู้ประกอบการ และผู้ที่เกี่ยวข้องในชุมชนท่องเที่ยว OTOP นวัตวิถี ให้มีขีดความสามารถในการคิดเชิงสร้างสรรค์ และนำมาต่อยอดการบริหารจัดการชุมชนได้อย่างเหมาะสม

ติดต่อสอบถามข้อมูลเพิ่มเติมได้ที่ กรมการพัฒนาชุมชน กระทรวงมหาดไทยศูนย์ราชการเฉลิมพระเกียรติฯ อาคารรัฐประศาสนภักดี (อาคาร B) ชั้น 5 ถนนแจ้งวัฒนะ หลักสี่ กทม.10210 โทร 0-2141-6047 และสำนักงานพัฒนาชุมชนทุกแห่ง

โครงการ โอท็อป ชีเล็ค

มีจุดมุ่งหมายที่จะยกระดับและเพิ่มมูลค่าให้กับผลิตภัณฑ์ OTOP ทั่วประเทศ ให้มีศักยภาพในระดับสากล ซึ่งได้รับความร่วมมือจากพาณิชย์จังหวัด ในการคัดสรรกลุ่มผลิตภัณฑ์ OTOP ที่มีชื่อเสียง คุณภาพดีและศักยภาพ ด้านการตลาดระดับ 1-10 ของจังหวัด นำมาคัดกรองเข้าร่วมโครงการเพื่อเพิ่มศักยภาพในการตอบสนองและสามารถเข้าสู่ตลาดในระดับมาตรฐานสากล เป้าหมาย คือ การสร้างเสน่ห์ให้ผลิตภัณฑ์ OTOP ของไทย พร้อมปรับโฉมจากสินค้าท้องถิ่นสู่สินค้าที่สามารถโดดเด่นในตลาดโลก เพื่อดึงดูดกลุ่มเป้าหมายใหม่โดยเฉพาะกลุ่มคนรุ่นใหม่และชาวต่างประเทศให้เกิดความสนใจผลิตภัณฑ์ ภายใต้แนวคิด **"วิถีการเป็นอยู่ที่ดี"** ด้วยการนำเสนอ **"ประสบการณ์ชุมชน"** ในแต่ละท้องถิ่นที่มีความเป็นเอกลักษณ์เฉพาะ ด้วย 4 วิถีประสบการณ์ คือ กินดี (อาหารและเครื่องดื่ม) อยู่ดี (ของใช้ ของที่ระลึก) สวยดี (ครีมบำรุงผลิตภัณฑ์สปา) ดูดี (เสื้อผ้า กระเป๋า เครื่องประดับ) โดยมีภารกิจหลัก 5 ประการ คือ

1. พัฒนาศักยภาพผู้ผลิตให้เป็นผู้ประกอบการ
2. พัฒนารูปแบบผลิตภัณฑ์ให้ตอบสนองแก่ทุกกลุ่มรวมถึงยกระดับมาตรฐานสินค้าจากภูมิปัญญาไทยให้เป็นที่รู้จักในระดับสากล
3. เพื่อเพิ่มมูลค่าทางการค้าและขีดความสามารถในการแข่งขันให้กับผู้ประกอบการผลิตภัณฑ์ชุมชน
4. สร้างเครือข่ายผู้ประกอบการ OTOP และพันธมิตรร่วมพัฒนาชุมชนในระดับพื้นที่
5. ส่งเสริมและพัฒนาด้านการตลาดให้แก่ผลิตภัณฑ์ OTOP ทั้งในประเทศและต่างประเทศ

ติดต่อสอบถามข้อมูลเพิ่มเติมได้ที่ กรมพัฒนาธุรกิจการค้า กระทรวงพาณิชย์
563 ถ.นนทบุรี ต.บางกระสอ อ.เมือง จ.นนทบุรี 11000 โทร 1570
และสำนักงานสำนักงานพาณิชย์จังหวัดทุกแห่ง

มาตรฐานผลิตภัณฑ์ชุมชน

สำนักงานมาตรฐานผลิตภัณฑ์อุตสาหกรรม(สมอ.) กระทรวงอุตสาหกรรม ได้จัดทำโครงการมาตรฐานผลิตภัณฑ์ชุมชนขึ้น เพื่อรองรับการพัฒนาคุณภาพผลิตภัณฑ์ชุมชน หรือระดับพื้นบ้านที่ยังไม่ได้รับการพัฒนาเท่าที่ควร เป็นแนวทางที่สอดคล้องและสนับสนุนในด้านมาตรฐานและการรับรองคุณภาพของผลิตภัณฑ์ที่ได้จากโครงการหนึ่งตำบลหนึ่งผลิตภัณฑ์ เพื่อให้ผลิตภัณฑ์เป็นที่ยอมรับและสามารถประกันคุณภาพให้กับผู้บริโภค ซึ่งเป็นแนวทางหนึ่งที่เชื่อมโยงผลิตภัณฑ์จากชุมชนสู่ตลาดผู้บริโภคทั้งในประเทศ และต่างประเทศ โดยมีภารกิจที่สำคัญ คือ

1 สนับสนุนผู้ผลิตรายย่อยให้ทำผลิตภัณฑ์ที่มีคุณภาพ และสนับสนุนด้านการตลาดโดยการให้เครื่องหมายรับรอง ซึ่งจะเป็นการพัฒนาที่ยั่งยืน และยกระดับการผลิตต่อไป

2 ส่งเสริมและพัฒนาคุณภาพผลิตภัณฑ์เพื่อยกระดับให้มีการปรับปรุงการผลิตให้ดียิ่งขึ้น เพื่อเพิ่มศักยภาพในการแข่งขันของธุรกิจชุมชน โดยเฉพาะในโครงการ หนึ่งตำบล หนึ่งผลิตภัณฑ์ ทั่วประเทศ

3 ส่งเสริมด้านการตลาด ให้เป็นที่ยอมรับและเพิ่มความเชื่อถือของผู้ซื้อในและต่างประเทศ

ติดต่อสอบถามข้อมูลเพิ่มเติมได้ที่ สำนักงานมาตรฐานผลิตภัณฑ์อุตสาหกรรม (สมอ.) กระทรวงอุตสาหกรรม
เลขที่ 75/42 ถนนพระรามที่ 6 เขตราชเทวี กรุงเทพฯ 10400 โทรศัพท์ : 0-2202-3300
กรมส่งเสริมอุตสาหกรรม 75/6 ถนนพระรามที่ 6 ราชเทวี กรุงเทพฯ 10400 โทร 0-2202-4414-18 สายด่วน 1358

ศูนย์บ่มเพาะวิสาหกิจ

เป็นหน่วยบ่มเพาะที่จัดตั้งขึ้นโดยสำนักงานคณะกรรมการการอุดมศึกษา (สกอ.) ร่วมมือกับสถาบันอุดมศึกษาในสังกัด โดยมุ่งเน้นการบ่มเพาะให้เกิด ผู้ประกอบการใหม่และบริษัทจัดตั้งใหม่ ที่จะได้รับการดูแล ให้มีการพัฒนาโดยใช้ข้อได้เปรียบจากสภาพแวดล้อมทางวิชาการ ในการเสริมสร้างความเข้มแข็งและสามารถพัฒนาเป็นบริษัทธุรกิจเต็มรูปแบบในอนาคต อีกทั้งเป็นช่องทางการนำผลงานวิจัยสิ่งประดิษฐ์และนวัตกรรมที่สร้างขึ้นในสภาบันฯมาพัฒนาสู่กระบวนการใช้งานเชิงพาณิชย์ เป็นการสร้างวงจรรายได้เพื่อให้ผลประโยชน์สู่สถาบันฯและประเทศชาติในระยะยาวมีภาระกิจหลักดังนี้

- ผลักดันและส่งเสริม ผลงานวิจัยของสถาบันอุดมศึกษา มาแปลงเป็นผลิตภัณฑ์สร้างมูลค่าสู่ภาควิสาหกิจ
- ให้คำปรึกษาและข้อมูลในการจัดตั้งบริษัทของหน่วยบ่มเพาะและจัดฝึกอบรมให้ผู้เข้าร่วมโครงการมีความรู้ความเข้าใจ ในฐานะผู้ประกอบการ
- ประสานงานระหว่างภาครัฐและเอกชน เพื่ออำนวยความสะดวกในการจัดตั้งบริษัท
- ส่งเสริมการสร้างสรรค์นวัตกรรม ธุรกิจใหม่และผู้ประกอบการรายใหม่ ในภาคธุรกิจ

ติดต่อสอบถามข้อมูลเพิ่มเติมได้ที่ กลุ่มส่งเสริมการสร้างและพัฒนาผู้ประกอบการ
สำนักประสานและส่งเสริมกิจการอุดมศึกษา 328 ถนนศรีอยุธยา เขตราชเทวี กรุงเทพ 10400
โทร 0-2039-5541-4 หรือมหาวิทยาลัยต่างๆ ทั่วประเทศ

รูปแบบองค์กรทางธุรกิจ

วิสาหกิจเพื่อสังคม

บริษัทหรือห้างหุ้นส่วนนิติบุคคลที่ตั้งขึ้นตามกฎหมายไทย ซึ่งมีวัตถุประสงค์เพื่อประกอบกิจการขายสินค้าหรือให้บริการ โดยมุ่งส่งเสริมการจ้างงานในท้องถิ่นที่วิสาหกิจเพื่อสังคมตั้งอยู่ หรือมีเป้าหมายจัดตั้งแต่แรกเริ่มในการแก้ไขปัญหา และพัฒนาชุมชน สังคมหรือสิ่งแวดล้อม โดยมิได้มุ่งสร้างกำไรสูงสุดแก่ผู้ถือหุ้นหรือผู้เป็นหุ้นส่วน

เป้าหมาย คือ การนำผลกำไรจากการประกอบกิจการไปสร้างประโยชน์แก่สังคมและจัดสวัสดิการให้แก่ผู้ด้อยโอกาส เช่น การสาธารณสุข ที่พักอาศัย บริการทางการเงิน โภชนาการสำหรับเด็กที่ขาดสารอาหาร บริการน้ำดื่ม ไฟฟ้าชุมชน และดูแลปัญหาสิ่งแวดล้อมของชุมชน เป็นต้น ดังนั้น วิสาหกิจเพื่อสังคม จึงเป็นกลไกสำคัญในการช่วยแบ่งเบาภาระของรัฐบาลในการแก้ไขปัญหาความเหลื่อมล้ำ ทางเศรษฐกิจและสังคม

การขอรับรองการเป็นวิสาหกิจเพื่อสังคม

1 คุณสมบัติ องค์กรที่ขอรับการรับรอง

- บริษัทนิติบุคคลที่จัดตั้งตามนโยบายสานพลังประชารัฐ
- มีเป้าหมายเพื่อสังคม มีคำว่า “วิสาหกิจเพื่อสังคม” อยู่ในชื่อบริษัท
- มีการนำผลกำไรไปลงทุนในกิจการของตนเอง หรือใช้ประโยชน์เพื่อสังคม
- มีการดำเนินงานที่โปร่งใส ตามหลักธรรมาภิบาล

2 ขั้นตอนการขอรับการรับรอง

- ยื่นคำขอรับการรับรอง ณ สำนักงานพัฒนาชุมชนจังหวัด ที่ตั้งบริษัท หรือ กรมการพัฒนาชุมชน
- กรมการพัฒนาชุมชนพิจารณารับรอง
- กรมการพัฒนาชุมชนออกหนังสือรับรอง

3 เอกสารประกอบการยื่นคำขอ

- หนังสือรับรองการจดทะเบียนเป็นนิติบุคคล
- เอกสารระบุวัตถุประสงค์ และข้อบังคับ นิติบุคคล
- รายงานการประชุมผู้ถือหุ้น
- บัญชีทำการ ประจำปี

4 ผลของการรับรอง

- นำไปประกอบการขออนุมัติเป็นวิสาหกิจเพื่อสังคมในการรับสิทธิยกเว้นภาษีจากกรมสรรพากร
- หนังสือรับรองมีกำหนดระยะเวลา 2ปี

สอบถามข้อมูลเพิ่มเติมได้ที่ กลุ่มประสานงานการพัฒนาเศรษฐกิจฐานรากและประชารัฐ
สำนักเสริมสร้างความเข้มแข็งชุมชน กรมการพัฒนาชุมชน ศูนย์ราชการเฉลิมพระเกียรติ 80 พรรษา
อาคารรัฐประศาสนภักดี (อาคาร B) ชั้น 5 ถนนแจ้งวัฒนะ แขวงทุ่งสองห้อง เขตหลักสี่ กรุงเทพฯ 10210
โทรศัพท์ 0-2141-6106 และสำนักงานพัฒนาชุมชนทุกแห่ง
กรมสรรพากร โทร 1161

วิสาหกิจชุมชน

กิจการของชุมชนเกี่ยวกับการผลิตสินค้า การให้บริการหรือการอื่นๆ ที่ดำเนินการโดยคณะบุคคลที่มีความผูกพัน มีวิถีชีวิตร่วมกัน และรวมตัวกันประกอบกิจการดังกล่าว ไม่ว่าจะเป็นนิติบุคคลในรูปแบบใด หรือไม่เป็นนิติบุคคล เพื่อสร้างรายได้และเพื่อการพึ่งพาตนเองของครอบครัว ชุมชนและระหว่างชุมชน เป็นการประกอบการเพื่อการจัดการ "ทุนของชุมชน" อย่างสร้างสรรค์เพื่อการพึ่งตนเอง

"**ทุนของชุมชน**" ไม่ได้หมายถึงแต่เพียงเงิน แต่รวมถึงทรัพยากร ผลผลิต ความรู้ ภูมิปัญญา ทุนทางวัฒนธรรม ทุนทางสังคม (กฎเกณฑ์ทางสังคมที่ร้อยรัดผู้คนให้อยู่ร่วมกันเป็นชุมชน เป็นพี่เป็นน้องไว้ใจกัน)

วิสาหกิจชุมชนมีลักษณะสำคัญ ดังนี้

1. ชุมชนต้องเป็นเจ้าของกิจการ
2. ริเริ่มสร้างสรรค์โดยชุมชน
3. ใช้ทุนของชุมชนเป็นหลัก
4. ใช้กระบวนการเรียนรู้เป็นฐานคิด
5. ใช้ฐานภูมิปัญญาท้องถิ่นผสมผสานเข้ากับภูมิปัญญาสากล
6. ใช้วัตถุดิบท้องถิ่นเป็นหลัก
7. ต้องเชื่อมโยงกับกิจกรรมของชุมชน
8. ต้องพึ่งตนเองเป็นสำคัญ

การยื่นจดทะเบียนวิสาหกิจชุมชน

หลักการ

รวมกลุ่มคนในชุมชนไม่น้อยกว่า 7 คน

ไม่อยู่ในครอบครัวเดียวกัน

มีความตั้งใจประกอบอาชีพร่วมกัน 1 อย่าง หรือหลายอย่าง

ร่วมกันจัดทำแผนวิสาหกิจชุมชน หรือกิจการของวิสาหกิจชุมชน ที่สอดคล้องกับแผนชุมชน

หลักฐาน

กรณีเป็นนิติบุคคล

สำเนาเอกสารแสดงวัตถุประสงค์ระเบียบหรือข้อบังคับของนิติบุคคล

สำเนาบัญชีรายชื่อคณะกรรมการดำเนินการ

สำเนามติคณะกรรมการดำเนินการหรือที่ประชุมใหญ่ให้จดทะเบียน

ทะเบียนรายชื่อและที่อยู่ของสมาชิก

สำเนาข้อบังคับของเครือข่ายวิสาหกิจชุมชน

(เฉพาะกรณีจดทะเบียนเครือข่ายวิสาหกิจชุมชน)

กรณีไม่เป็นนิติบุคคล

หนังสือให้ความยินยอมของสมาชิกจำนวนไม่น้อยกว่ากึ่งหนึ่ง หรือสำเนามติที่ประชุมมอบหมายบุคคลมาจดทะเบียน

สำเนาบัตรประจำตัวประชาชนของผู้มีอำนาจทำการแทน

ทะเบียนรายชื่อและที่อยู่ของสมาชิกพร้อมสำเนาบัตรประชาชน

สำเนาข้อบังคับของเครือข่ายวิสาหกิจชุมชน (เฉพาะกรณีจดทะเบียนเครือข่ายวิสาหกิจชุมชน)

ข้อมูลที่จำเป็นสำหรับคำขอจดทะเบียน

ชื่อวิสาหกิจชุมชนหรือเครือข่ายฯ ที่ขอจดทะเบียน

ที่ตั้ง

จำนวนสมาชิก

ชื่อที่อยู่ของสมาชิกผู้มีอำนาจทำการแทน

กิจการ/กิจกรรมที่ประสงค์จะดำเนินการ

ขั้นตอนการจดทะเบียน

วิสาหกิจชุมชนมอบหมายสมาชิกเป็นผู้มีอำนาจทำการแทนเพื่อยื่นคำขอ

↓

รับแบบจดทะเบียน (สวช.01)

↓

ยื่นแบบพร้อมเอกสาร

↓

เจ้าหน้าที่ตรวจสอบหลักฐาน มอบใบรับรองเรื่อง (ท.ว.ช.1)

↓

นายทะเบียนตรวจสอบคุณสมบัติและเอกสาร

↓

ไม่มีผู้คัดค้าน — ปิดประกาศ 7 วัน

↓

ออกหนังสือสำคัญแสดงการจดทะเบียน (ท.ว.ช.2) และเอกสารสำคัญแสดงการดำเนินกิจการ (ท.ว.ช.3)

สถานที่จดทะเบียน
สำนักงานเกษตรอำเภอ

สอบถามข้อมูลเพิ่มเติมได้ที่ กองส่งเสริมวิสาหกิจชุมชน กรมส่งเสริมการเกษตร

2143/1 อาคาร 6 ถนนพหลโยธิน เขตจตุจักร กรุงเทพมหานคร 10900

โทรศัพท์ 0-2955-1595

สหกรณ์

คณะบุคคลที่ร่วมกันจัดตั้งขึ้นด้วยการลงหุ้นร่วมกันเป็นองค์กร ดำเนินกิจการเพื่อประโยชน์ทางเศรษฐกิจและสังคม จัดการร่วมกันในการผลิต การจำหน่ายสินค้า หรือบริการตามความต้องการ หรือผลประโยชน์อย่างเดียวกันของบรรดาสมาชิก โดยช่วยตนเองและช่วยเหลือซึ่งกันและกัน และได้จดทะเบียนตามกฎหมายว่าด้วยสหกรณ์ สมาชิกแต่ละคนมีสิทธิ์ออกเสียงได้หนึ่งเสียงในการบริหารสหกรณ์ โดยไม่ขึ้นกับจำนวนหุ้นที่ถืออยู่ เช่น สหกรณ์ออมทรัพย์ สหกรณ์การเกษตร สหกรณ์โคนม เป็นต้น

การจัดตั้งและการจดทะเบียนสหกรณ์

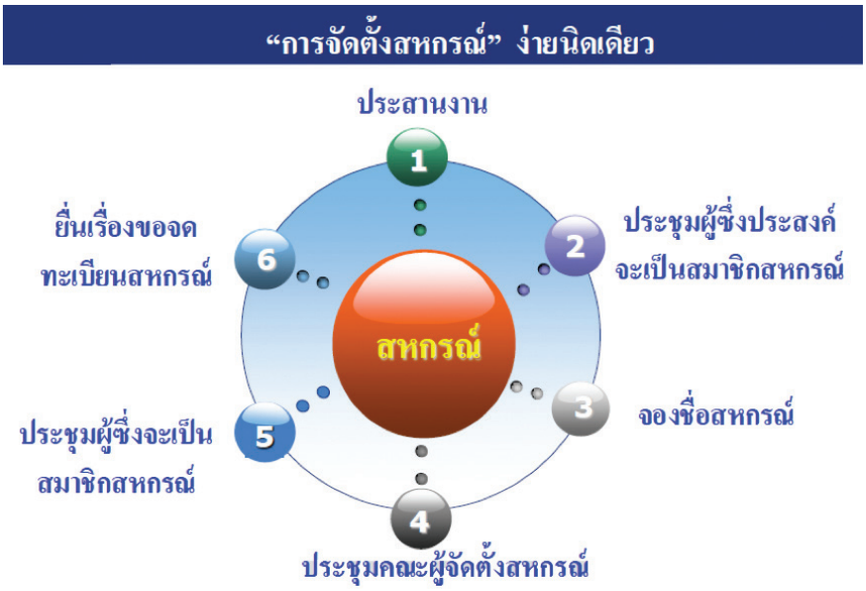

ประเภทของสหกรณ์ แบ่งออกเป็น 7 ประเภท

1. สหกรณ์การเกษตร
2. สหกรณ์ออมทรัพย์
3. สหกรณ์ประมง
4. สหกรณ์ร้านค้า
5. สหกรณ์นิคม
6. สหกรณ์บริการ
7. สหกรณ์เครดิตยูเนี่ยน

ติดต่อสอบถามข้อมูลเพิ่มเติมได้ที่

กรมส่งเสริมสหกรณ์ 12 ถ.กรุงเกษม แขวงวัดสามพระยา เขตพระนคร กรุงเทพมหานคร 10200

โทร 0-2281-3095,0-2281-1900

หมายเลขโทรศัพท์หน่วยงานที่เกี่ยวข้อง

องค์กร	หมายเลขโทรศัพท์
กระทรวงพัฒนาสังคมและความมั่นคงของมนุษย์	0-2659-6399
กลุ่มงานกองทุนผู้สูงอายุ กระทรวงพัฒนาสังคมและความมั่นคงของมนุษย์	0-2354-6100
กรมส่งเสริมและพัฒนาคุณภาพชีวิตคนพิการ กระทรวงพัฒนาสังคมและความมั่นคงของมนุษย์	0-2354-3388 ต่อ 123-125
สำนักงานพัฒนาสังคม สำนักงานกรุงเทพมหานคร	0-2245-2064 0-2248-6152 0-2248-6237
สายด่วนประกันสังคมและสายด่วนกระทรวงแรงงาน	1506
สายด่วนสำนักงานหลักประกันสุขภาพแห่งชาติ	1330
กรมพัฒนาฝีมือแรงงาน	0-2246-1707
กองส่งเสริมการมีงานทำ กรมการจัดหางาน กระทรวงแรงงาน	0-2245-1126 0-2245-1064
กลุ่มส่งเสริมการสร้างและพัฒนาผู้ประกอบการ	0-2039-5541-4
ศูย์การศึกษานอกระบบและการศึกษาตามอัธยาศัย (กศน.)	1660
โรงเรียนฝึกอาชีพกรุงเทพมหานคร	0-2246-5769 0-2245-1401
ศูนย์ฝึกอาชีพกรุงเทพมหานคร	0-2248-6190
กรมการพัฒนาชุมชน	0-2141-6047
สำนักส่งเสริมภูมิปัญญาท้องถิ่นและวิสากิจชุมชน กรมการพัฒนาชุมชน	0-2143-8910
กลุ่มประสานงานการพัฒนาเศรษฐกิจฐานรากและประชารัฐ กรมการพัฒนาชุมชน	0-2141-6106
กรมพัฒนาธุรกิจการค้า กระทรวงพาณิชย์	1570
สำนักงานมาตรฐานผลิตภัณฑ์อุตสาหกรรม (สมอ.) กระทรวงอุตสาหกรรม	0-2202-3300
กรมส่งเสริมอุตสาหกรรม กระทรวงอุตสาหกรรม	0-2202-4414-18 1358
กรมสรรพากร	1161
กองส่งเสริมวิสาหกิจชุมชน กรมส่งเสริมการเกษตร	0-2955-1595
กรมส่งเสริมสหกรณ์	0-2281-3095 0-2281-1900
ชุมนุมสหกรณ์เครดิตยูเนี่ยนแห่งประเทศไทย จำกัด	0-2373-0020-1
ธนาคารออมสิน	0-2299-8000 1115
ธนาคารเพื่อการเกษตรและสหกรณ์การเกษตร (ธกส.)	0-2555-0555
ธนาคารพัฒนาวิสาหกิจขนาดกลางและขนาดย่อม	1357
มูลนิธิแรงงานสากลแห่งประเทศญี่ปุ่น (JILAF)	0-2261-2757
มูลนิธิเพื่อการพัฒนาแรงงานและอาชีพ (Homenet Thailand)	0-2513-9242

EUROPEAN UNION

HomeNet Thailand

HomeNet Thailand Association
สมาคมเครือข่ายแรงงานนอกระบบ (ประเทศไทย)

มูลนิธิเพื่อการพัฒนาแรงงานและอาชีพ

677/6 ซอยลาดพร้าว 5/1 แขวงจอมพล เขตจตุจักร กรุงเทพฯ 10900

โทรศัพท์ 02 513-9242 โทรสาร 02 513-8959

e-mail: center@homenetthailand.org

website: www.homenetthailand.org

Facebook: HomenetThailand